上海畫報

中華郵政特准掛號立券之報紙
◀每三日出一張每售大洋四分▶

第五六四期

◘北平交際花張美葆五娘（即卿卿老五）◘

▲本報價目 [illegible]

▲廣告刊例 [illegible]

精製
華美照相製版分公司
銅版鋅版　三色銅版
黃銅招牌　幻燈影片

價廉物美
當日取件
總公司梅白格路來安里電話三四〇三二
分公司望平街一六四號電話六二九九六
正式開幕

德國福斯鏡箱

◎特點
F45三寸手提快鏡裝有自拍機可攝自己照相
◎優待
每只附贈三角牌軟片六卷
三角牌干片軟片放大紙白金紙布紋紙碧提燈光紙放大紙新貨已到開幕期內照本發售
●免費沖洗　晒相克己
利康照相材料公司
北四川路郵政總局對面十六號

南京登仁巷新馬路慧圍街口
首　都

本飯店地點適中・交通便利・房居敞寬・油漆一新・光線格外充足・空氣愈覺流通・佈置一切・改良完善・侍役周到・招待殷勤・新置銅鐵床・應用器具・特聘名庖・精治膳食・大廳禮堂・喜慶租用・燈綵齊全・房間大小・後有花園・布置更精新張伊始・定價低廉・隨床被褥・不另取費・包月優待・如蒙惠顧・竭誠歡迎・
電話・城內七四號・

郇廉・陋巷深居爲避譁・柴米貴・且增潤例作生涯・雪夜妻其欲曉天・對爐擁膝不成眠・家居僻野無人到・聊寫青山易粥饘・

花卉例 每方尺二元、斗方摺扇按方尺計、
山水例 照花卉例加倍、
字　例 榜書每方尺二元、逾尺遞增、對聯四尺四元、五尺五元、篆書加倍、堂幅四尺四元、三尺三元、屏條照堂幅加倍、斗方摺扇均一元、書屏碑、誌字、以方寸爲度、每百字十元、不及百字者、按百字計、
篆刻例 石章每字一元、牙章二元、
潤金先惠・隨價加一・餘件函商・
外地匯款、須行掛號、
收件處 北平東城大佛寺中華書會長林賓寓
河北南宮縣魏家莊魏宅

戒煙新藥

比衆不同 王道無毒

▲功效▼ 斷癮迅速 戒時舒服 發餓無多 後患永絕

清血健身水

▲價目▼ 大瓶兩元 中瓶一元 小瓶半元

經售處 正威大藥房（永安公司西邊街）方九霞銀樓（法界小東門口）鼎興銀樓（虹口中虹橋堍）

總發行 威豐公司 法界西門路錦五坊

◘第三屆中央全體執監委員第三次全體會議攝影◘（南京中華攝）

焦易堂 孫科 吳鐵城 周啓剛 林森 朱培德 方覺慧 王寵惠 吳敬恒 邵元冲 余井塘 李煜瀛 葉楚傖 陳果夫 古應芬 劉紀文 繆斌 劉文島 恩克巴圖 馬超俊

上圖字爲海安韓紫石（國鈞）氏近筆、韓氏年已七十有四、精神矍鑠、前歲以鄉里公送壽金、購地建設貧民工廠、顧因緊費未究、粥書補助、亦見其熱心鄉梓之誠矣、圖字係贈吾友南京中華照相館主汪鑑榮君、記者來京、得唔其文孫韓石直君、詢知老人近狀、此筆記之、（舍予）

張宗昌亦反對多妻主義

◘長腿將軍之一封更正信◘（道遙生自日本寄）

長腿將軍新納第二十五如夫人事、三島報章皆載其事、目爲奇蹟、道遙生素好事、亦以報告國人、近接張函各一報更正、不意張亦反對多妻主義者、匪特奇蹟且奇談矣、而云、（前略）鄙人年來製歎國多妻惡習、決心痛予改革、此次亡命貴國、目覩一夫一妻風尚、此志尤堅、前家母閱來之女人、乃部下李君之夫人、與鄙人毫無關係、乞予更正、以重名譽云云、據此張年來以姨太太爲賞品者、殆有所覺悟乎、

◘治印偶譚

（剛顯）

◘頃閱本報第五六〇期◘張丹翁及趙含英女士治印 篆刻一道、前人論之詳矣、不佞雖未能操刀、而有嗜痂之好、竊以爲披閱印譜、弗如寓目原印、蓋紙上印樣、每有朱文較粗、白文略細之弊、毫釐之間、終爽原意、若原印則刻畫之深淺精粗、規矩具在、朗然入目、摩挲既久、治印之時、自能得應心手、不求古而自合於古也、近人夸大、動則曰出秦入漢、而所治之印、法秦鉢朱文、則過纖細、仿漢印白後、復又呆板、縱刻意求工、而貌似神非、去古彌遠、是病皆在未曾觀古印鉢也、丹翁好古、所作篆籀漢簡瘦金諸書、入木三分、藝林推重、近頗喜篆刻、所治長君游藝諸鉢、隨意爲之、古味盎然、酷似周秦玉印、與皖浙二派迥異、是蓋以作篆之法治印、與昌碩以治印之法作篆、皆別闢門徑、異曲同工、而丹老猶勝一籌、以過服古鉢玉印爲多故也、趙含英女士治印、本丹老薪傳、迷羊一方、直類穿帶印上之漢畫、食古能化、具見工夫、余室我王削頹兩印、章法整齊、無異漢物、深閨弱質、有此腕力、丹老藝事無雙之語、良非過譽、印人傳中、自能占一席地、不佞非敢有所揄揚也、

◘北平交際花張美葆五娘（即卿卿老五）◘

◘王雲五出洋與商務總理

（摩雲）

王雲五君、一著名之學者、當其任商務編譯所長時、曾發明四角號碼檢字法、及創辦萬有文庫、悉爲士林所稱崇、惟王自去年被綁後、身心皆受重大之打擊、以故精神不振、乃辭去所長職務、並聘何炳松以自代、王自擺脫所長職後、復潛心研究犯罪學、年來頗有心得、聞王爲實習起見、曾親密赴監守所與一般因首垢面之罪犯、促膝談心、擬於無意中偵察其犯罪之動機、其精神毅力有足欽佩者、但商務方面、以鮑咸昌逝世後、總理一職、迄無相當人材、於是乃有議及懇王重行出任鉅艱者、經於上次董事會議決通過、王以情不可卻、亦有允意、惟以本人商業上知識、尚爲膚淺、擬先往國外考察、俟回國後、始正式視事、商務方面亦已允其所請、故王已於日前首途、先往日本矣、

◘馬孟莊先生書來問近狀詩以答之

（梁時村）

萍梗無端似斷蓬・天涯
芳草思孤蹤・鏡羹未許
擬異姑鷄臛・終慚縮奐
工・近遠豈迢分遜怨・火
官・誰復問人同可憐・鄭
尉・探春約此道今年尚
不通・

（三）◘福蔭里平素熱鬧異常是日竟杳無人影◘

◘記張美葆

（走馬）

在教育畸形之中國、內地貧家女子、往往無識字之機會、坐是而掠騙者、得以施其技、張美葆其一也、張湖州人、幼入絲廠工作、旋以婚姻問題、不滿於家庭、乃走滬上、爲人撮於伎寮、輾轉以至北平、榜聊翻名、行五、雖在樂籍、慨生「此中非人所堪」之歎、然事其假母華河秀、又其孝、謂彼輩亦不得已之營業、既已相依、奈何背之・噫、是誠傷心人已

◘杭公安局在拱埠抽籤伎女攝影◘
（一）檢驗抽籤伎女有無梅毒（徐雁影攝贈）

（二）抽籤之情形各伎女抽時皆撳嘴蹺鼻示其不願

南京最漂亮的照相
中華照相館
南京奇望街〈

藝術照相
光藝照相館
南京路跑馬廳對面

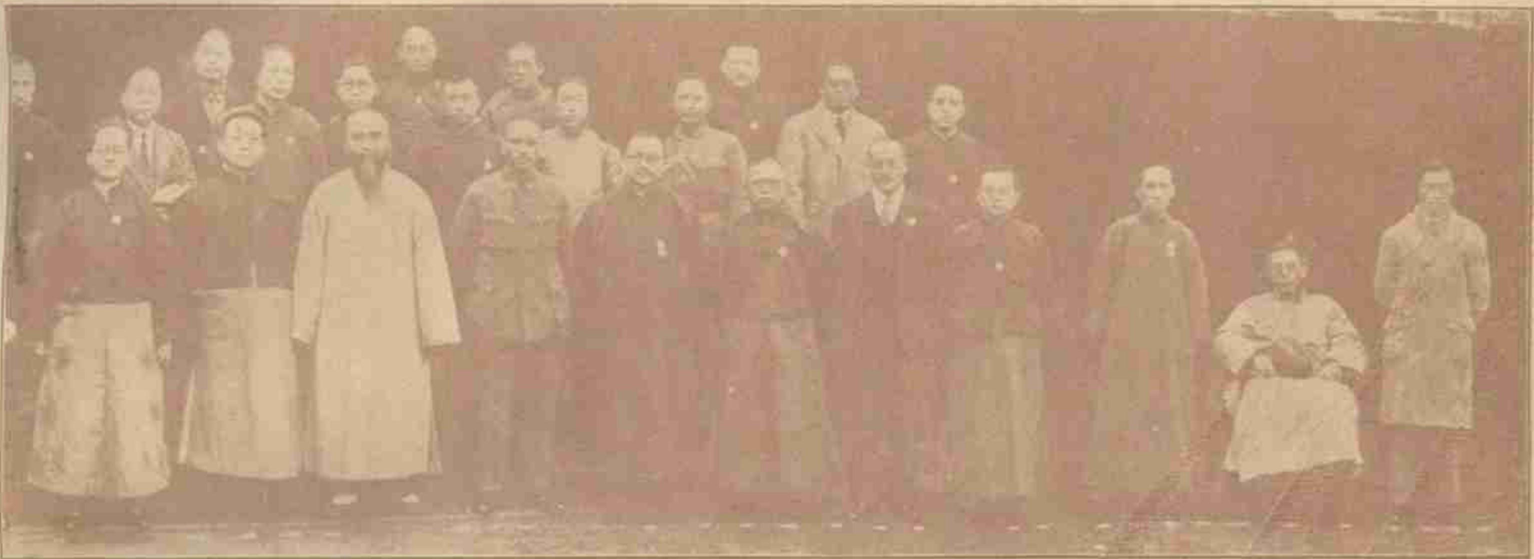

□第三屆中央全體執監委員會第三次全體會議攝影□（南京中華攝）

陳立夫　張靜江　陳布雷　邵力子　克興額　王正廷　宋子文　陳肇英　王伯群　何應欽　孔祥熙　劉蘆隱　蔣中正　李文範　苗培成　丁超五　于右任　曾養甫　[illegible]　桂崇基　譚延闓　陳耀垣　張道藩　胡漢民

黃天鵬

先生在日本東京、見其日友將選舉新聞之花、鵬兄即取本上書所列大蘇記者陳宛若女士妙像、並陳之作品贈魏詞示之．日友咸爲咋舌傾倒、惟捧陳女士以成此國際盛舉、黃先生並慨然不謄鄙人季布微功、謹賦一首（丹翁）

天鵬搖翅到扶桑・報界之花衒出場・彼政子娘誇・
首選・吾陳宛若才長名・徒藝苑推崇樂羨女歌・
臺姓氏香但愧棒人騰達處丹翁屢次借飛黃・

□三中全會圖記

（希希自京寄）

三月一日中央黨部舉行第三屆中央執行委員會第三次全體大會、上圖乃南京中華汪絟榮君特攝、是日十一時攝影、後汪君趕於是日十二時半即印出交郵航空寄滬、故二日申新各大報均見列出、可謂迅速、攝影時除中華外、尙有一某照相館、因手術不及其靈敏、乃不惜賞乘施一巧計、在中華開鏡時、阻其光線、致遭羣責、博得一場無趣、亦可笑矣．

□婦女美德儲蓄會再志

（可風）

昨報記中法中西兩藥房發起婦女美德儲蓄會事、尙未詳盡、茲再記其眞相如次、㈠發起斯議者爲黃楚九先生、用意至爲美備周到、周邦俊先生助理一切而已、㈡存款分二種、一爲零存整取、每月存洋五元、利息定期一年八厘、二年九厘、三年一分、每月加贈化粧品代價券五角、二爲整存整取、定期五年、利息一分二厘、每月亦加贈代價券五角、其利益有二、化粧品爲婦女所必須、兩藥房之出品、又極優美、存款者既獲優厚之利息、復得意外之特別利益、其利一也、中西藥房創設最先、中法亦規遠宏大、兩藥房之產業、不下二百萬金、有此保證、詎不安全、其利二也、余故樂爲再記之、

□歡迎丹太子聲中之電光砲

（學豪）

丹麥皇子弗力德立殿下、此次偕其親族人等來華遊歷、定於今日下午由港抵滬、聞皇子在滬稍事盤桓、尙擬往首都觀光、並晉謁蔣主席、國府方面、已訓令所屬採買珍貴禮品並籌備熱烈之歡迎、想當爲中丹邦交上增一異彩也、關於歡迎方面、本埠丹總領事署、及大北電報公司、東方亞細亞公司等、早於月前籌備、蓋該公司等爲丹國政府設立、此次歡迎皇儲、自與一般商人不同、即以鞭砲一項而言、東方亞細亞公司、已於上月電致香港某機關、托代定製電光串砲數十丈、以備輪抵埠時、在碼頭上燃放之用、聞該串砲價値異尋常、大小相間、燃放時、火花四濺、閃爍如電光、每十丈爲一盤、每盤可歷半小時、代價每盤須五十金、想今日歡迎聲中、當以該電光串砲爲最引人注目也、（記者）

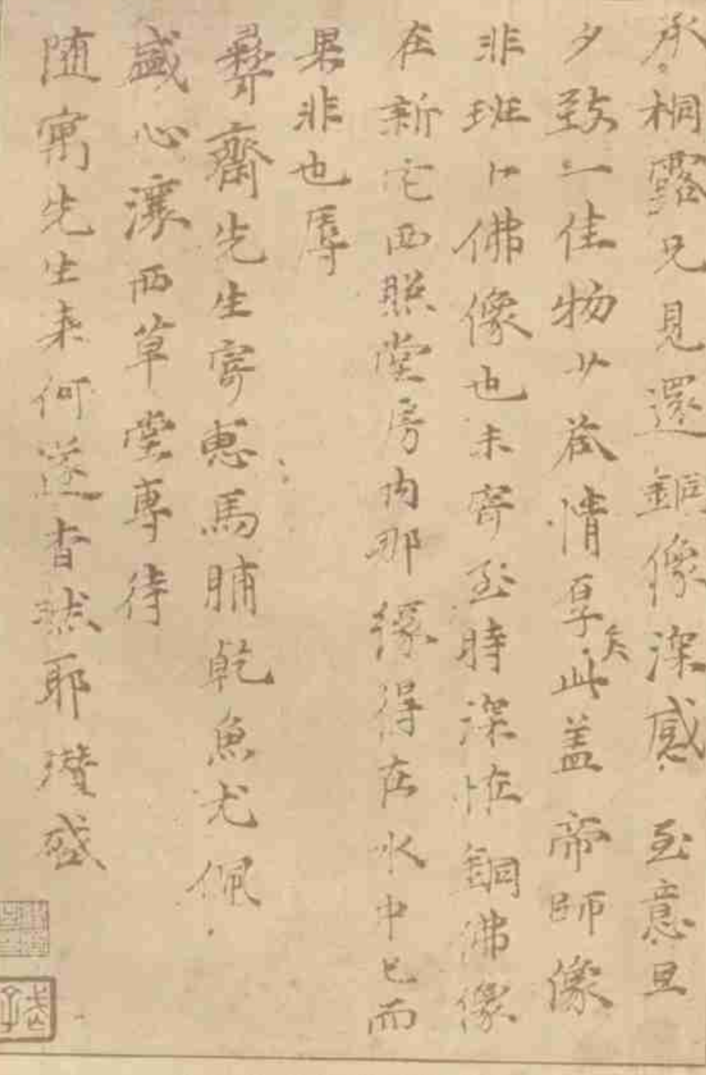

承桐露兄見還銅像深感　至意且
多致一佳物少箴情享矣此蓋帝師像
非班比佛像也未審至時深悅銅佛像
在新宅西照堂房內那得在水中也而
果非也厚
彝齋先生寄惠馬脯乾魚尤佩
盛心濂西草堂專侍
隨寓先生來何遂杳然耶　瓚　感

□明倪雲林先生墨寶（三）

□北遊識小錄（二）

（娟娟）

今歲一月六日愚買舟經大連赴遼寧、而北平而天津、經四十日而返滬、途中聞見紛雜、不敢高談政治、僅記其瑣聞趣事、不銓次序、不論時日、顏曰識小、名副實也、

▲胡適之是尖先生

愚乘北甯車赴平時、隔室爲羅鈞任先生（文幹）、先生丰骨嶙峋、不同流俗、雖任財長法長、而兩袖清風、蕭然一學者而已、相與縱談、論及胡適之先生、愚謂東北大學宜招胡講學、羅笑謂前歲在瀋會向適之趙懇、胡答曰、就似若（指羅）之奉派色彩鮮明、直類「掛牌子先生」矣、胡爲余老友、故以斯言調侃、余亦戲謂之曰、然則先生猶自命爲清倌人耶、胡詢何指、曰、若（指胡）已爲段祺瑞強姦矣、善後會議議員、非明證耶、縱曰清倌、亦祗「尖先生」耳、胡不以爲忤、縱笑而別、愚曰、以兩先生之文章身價、猶自以伎流相譬、若今之政客、朝秦暮楚、不知氣節者、是直雛伎之流矣、

□答或問

或問倪雲林爲元人、盍爲書作明代、應之曰、雲林生於元而沒於明、若從顧甯人先生之例、稱爲明代、亦固其所、

□小更正　上期本報揭揚君之闢訊中、有律師鄂森兄爲曖琦闢出特刊語、與事實有悞　該刊乃蘇州大蘇報館友人所發起也、（梅）

好運道香烟

上海華達烟草公司出品

常服維太命鷄汁牛肉汁

永保健康

上海中西大藥房發行

雪花膏中的極品

無敵牌蝶霜

家庭工業社出品

天上人間（一六一）

（張恨水）

第四回　掩面怕重來人間地獄　掉頭驚乍去紙上風波

說畢、便自走回房去、到了屋子裡、向坑上躺着、不由得便垂下淚來、不過無端的哭起、又怕母親知道要質問的、因此便推身上不舒服、扯開了被單、就睡下了、睡到大日上午、方才起床、蓬了一把頭髮、也懶梳得、就坐在坑沿上發呆、陳大娘看那樣子、倒好像是真害了病、便道、孩子、你怎麼了、是肚子疼吧、我給你找點江米酒冲點……玉子不等她說完、便皺了眉道、誰說肚子疼了、你別瞎扯、陳大娘道、這倒怪了、好好兒的、怎麼會害起病來呢、你別心裡老想着是有病、出來走走、散散悶罷、玉子也覺着坐在屋子裡、或者真個悶出病來、於是解散頭髮、慢慢的梳了兩條細辮、挽了雙髻、換了一件藍布長衫、將濕手巾擦了一把臉、便由院子裡踱到大門外來、當她由家裡走出來的時候、周秀峯恰在樓上窗口閒眺、忽然看到她、將一條辮子改挽了雙髻、又是一個樣兒、心裡為之一喜、因見她是緩緩走到大門口去的、心想、她一定是出去買東西去了、我且跟了去、看她有什麼話說沒有、想到這裡、趕快戴了帽子追出大門來、走出大門時、轉臉一看、就見玉子斜靠了門框、兩手互抱在胸前、望着柳陰下兩隻長尾巴喜鵲、只管出神、那兩隻喜鵲、一跳一跳的由岸上跳下街溝去、周秀峯不由得咳嗽了一聲、隨手將帽子取在手裡、挽得背後、也假裝看看風景、當他咳嗽的時候、玉子倒是回過頭來看了一看、但是立刻回過臉去了、周秀峯以為她不曾看見、又咳嗽了一聲、但是玉子始終不曾知道他來了、還是那樣站着、周秀峯既不好硬走過去招呼、卻又想不出一個好法來報告、正躊躇、恰好竹子一陣風似的、由裡面跑了出來、周秀峯笑着嚷道、二姑娘、來來來、竹子還不曾答話、周秀峯笑道、生誰的氣、怎麼不理我了、竹子道、人家剛出來、怎麼不理你、周秀峯道、吃過飯沒有、竹子道、半下午了、怎麼還沒有吃飯、周秀峯一面說着話、一面迎上前來、問道、吃的是怎麼、你家的窩頭、蒸得很好吃、你那回送我吃過一回、我還想吃呢、

請讀名家小說筆記

包天笑作	非小說	一元
	黑海銀燈	八角
	翡翠小傳	一元
	降域福音	二角
	未來世界	四角
	犧牲	四角
	情波記	二角
李涵秋作	涵秋筆記	二冊一元二角
	琵琶怨	二角
	雌蝶影	四角
	雙花記	二角
	雙鵑血	五角
	瑤琴夫人	三角
畢倚虹作	黑暗上海	三元
陳冷血作	俠客談	四角
張秋蟲作	滄海新潮	四角
嚴獨笑作	紅顏讖小錄	六角
張丹斧作	拆白黨	三角
葉楚傖作	新小說	八角
沈泊塵作	百美圖	一元二角
張春帆作	九尾龜十二冊	七元八角

上海畫報館發行

閩縣林實馨己巳增例

名書畫家林實馨先生篆刻文曰林華之印實馨長壽

鬻畫賣篆原多事謀我敬名走舊京爲日不呼柴米貴不增潤格作何生
文例一百六十元至二百元　畫例花卉方尺三元　篆三元　字例之　山水方尺六元　篆六元題跋者倍之
篆額每字二元
外埠匯款行劉揆號轉給函信往北京東城大街

亞林防疫臭藥水

天時日暖、凡穢濁之處、如垃圾桶內、痰盂之中、都爲病菌產生之所・用亞林防疫臭藥水・則可殺菌除臭・

上海四馬路 五洲大藥房發行

◀艾羅補腦汁▶

艾羅醫生特效良藥之一

●奏效神速●毫無流弊●

▲大號二元　▲小號一元二角半

中法藥房總經理